

## Datos Generales

Gestora: CAJA INGENIEROS GESTION SGIIC SAU  
 Grupo Gestora: CAJA DE INGENIEROS  
 Auditor: Deloitte, S.L.

Depositario: CAJA DE INGENIEROS  
 Grupo Depositario: CAJA DE INGENIEROS  
 Rating depositario: n.d.

Fondo por compartimentos: NO

El presente informe, junto con los últimos informes periódicos, se encuentran disponibles por medios telemáticos en [www.cnmv.es](http://www.cnmv.es).

La Entidad Gestora atenderá las consultas de los socios, relacionadas con las IIC gestionadas en: c/ Potosí 22, 08030 Barcelona

Correo electrónico: [atencional socio@caja-ingenieros.es](mailto:atencional socio@caja-ingenieros.es)

Asimismo cuenta con un departamento o servicio de atención al socio encargado de resolver las quejas y reclamaciones. La CNMV también pone a su disposición la Oficina de Atención al Inversor (902 149 200, e-mail: [inversores@cnmv.es](mailto:inversores@cnmv.es)).

## Información Fondo

Fecha de registro: 11/06/1997

### 1. Política de inversión y divisa de denominación

Categoría

Divisa de denominación

Tipo de Fondo: Fondo que toma como referencia un índice

EUR

Vocación Inversora: Renta Fija Mixta Euro

Perfil de riesgo: Bajo-Medio

Descripción general

La gestión del fondo está encaminada a seguir una política de inversión acorde con su vocación de Renta Fija Mixta Euro. La cartera se compondrá por inversiones en renta fija y, hasta un 30%, en renta variable, según las circunstancias del mercado y la economía en general.

En principio, el 75% de la cartera se materializará en renta fija, principalmente en deuda pública de la Zona Euro y renta fija privada. Las emisiones que componen la cartera tendrán una calificación crediticia mínima de B, aunque siempre habrá un 70% de los activos con rating A o superior, mientras que la duración máxima será de 4 años.

Los activos expresados en una moneda diferente al euro no podrán superar el 5%.

Operativa en instrumentos derivados

El fondo tiene previsto operar con instrumentos derivados, negociados tanto en mercados organizados como en OTC, con finalidad de cobertura e inversión. Los compromisos por el conjunto de operaciones no podrá superar el patrimonio de la IIC.

Una información más detallada sobre la política de inversión del fondo se puede encontrar en su folleto informativo.

### 2. Datos económicos

#### 2.1. Datos generales

Cuando no exista información disponible las correspondientes celdas aparecerán en blanco.

	Periodo Actual	Periodo Anterior
Nº de participaciones	1.441.016,16	1.307.099,66
Nº de partícipes	881	843
Beneficios brutos distribuidos por participación (EUR)		

Inversión mínima (EUR) 6,00

¿Distribuye dividendos? NO

Fecha	Patrimonio fin de periodo (miles de EUR)	Valor liquidativo fin del periodo
Periodo del informe	12.378	8,5896
2009	11.183	8,5553
2008	9.972	7,9125
2007	25.371	9,0439

Comisiones aplicadas en el periodo, sobre patrimonio medio	% efectivamente cobrado		Base de cálculo	Sistema de imputación
	Periodo	Acumulada		
Comisión de gestión	0,48	0,48	patrimonio	al fondo
Comisión depositario	0,05	0,05	patrimonio	

	Período Actual	Período Anterior	Año Actual	Año Anterior
Índice de rotación de la cartera (%)	0,00	0,03	0,00	0,46
Rentabilidad media de la liquidez (% anualizado)	0,25	0,70	0,25	1,64

Nota: El periodo se refiere al trimestre o semestre, según sea el caso. En el caso de IIC cuyo valor liquidativo no se determine diariamente, este dato y el de patrimonio se refieren a los últimos disponibles.

## 2.2. Comportamiento

Cuando no exista información disponible las correspondientes celdas aparecerán en blanco.

### A) Individual

#### Rentabilidad (% sin anualizar)

	Acumulado 2010	Trimestral				Anual			
		Actual	4º 2009	3º 2009	2º 2009	2009	2008	2007	2005
Rentabilidad	0,40	0,40	0,67	5,33	5,04	8,13	-12,51	1,81	4,69
Rentabilidad índice referencia	2,78	2,78	1,74	7,75	7,61	13,97	-15,65	3,75	8,12
Correlación	0,94	0,94	0,91	0,89	0,86	0,89	0,90	0,92	0,81

Rentabilidades extremas(i)	Trimestre Actual		Último año		Últimos 3 años	
	%	Fecha	%	Fecha	%	Fecha
Rentabilidad mínima (%)	-0,84	04/02/2010	-0,84	04/02/2010	-2,12	15/09/2008
Rentabilidad máxima (%)	0,56	05/03/2010	0,56	05/03/2010	1,46	13/10/2008

(i) Sólo se informa para las clases con una antigüedad mínima del período solicitado y siempre que no se haya modificado su vocación inversora. Se refiere a las rentabilidades máximas y mínimas entre dos valores liquidativos consecutivos. La periodicidad de cálculo del valor liquidativo es diaria. Recuerde que rentabilidades pasadas no presuponen rentabilidades futuras. Sólo se informa si se ha mantenido una política de inversión homogénea en el período.

#### Medidas de riesgo (%)

Volatilidad(ii)	Acumulado 2010	Trimestral				Anual			
		Actual	4º 2009	3º 2009	2º 2009	2009	2008	2007	2005
Valor liquidativo	4,77	4,77	5,01	3,81	4,86	5,16	6,93	3,41	3,02
Ibex-35	23,38	23,38	20,07	18,80	27,24	25,52	40,60	16,52	10,20
Letra Tesoro 1 año	0,01	0,01	0,01	0,01	0,01	0,01	0,04	0,03	0,02
INDICE RF MIXTA EURO	3,57	3,57	5,24	4,99	7,00	6,24	9,30	5,00	3,67
VaR histórico(iii)	-3,40	-3,40	-3,31	-3,25	-3,23	-3,31	-2,98	-1,61	-2,62

(ii) Volatilidad histórica: Indica el riesgo de un valor en un período, a mayor volatilidad mayor riesgo. A modo comparativo se ofrece la volatilidad de distintas referencias. Sólo se informa de la volatilidad para los períodos con política de inversión homogénea.

(iii) VaR histórico: Indica lo máximo que se puede perder, con un nivel de confianza del 99%, en el plazo de 1 mes, si se repitiese el comportamiento de la LIC de los últimos 5 años. El dato es a finales del período de referencia.

#### Gastos (% s/ patrimonio medio)

	Acumulado 2010	Trimestral				Anual			
		Actual	4º 2009	3º 2009	2º 2009	2009	2008	2007	2005
Ratio total de gastos(iv)	0,54	0,54	0,55	0,55	0,56	2,22	2,20	2,25	2,50
Ratio total de gastos sintético(v)									

(iv) Incluye todos los gastos directos soportados en el período de referencia: comisión de gestión, comisión de depositario, auditoría, servicios bancarios, y resto de gastos de gestión corriente, en términos de porcentaje sobre patrimonio medio del período.

(v) En el caso de fondos/compartimentos que invierten más de un 10% de su patrimonio en otras LIC este ratio incluye, de forma adicional al anterior, los gastos soportados indirectamente, derivados de esas inversiones.

Evolución del valor liquidativo de los últimos 5 años

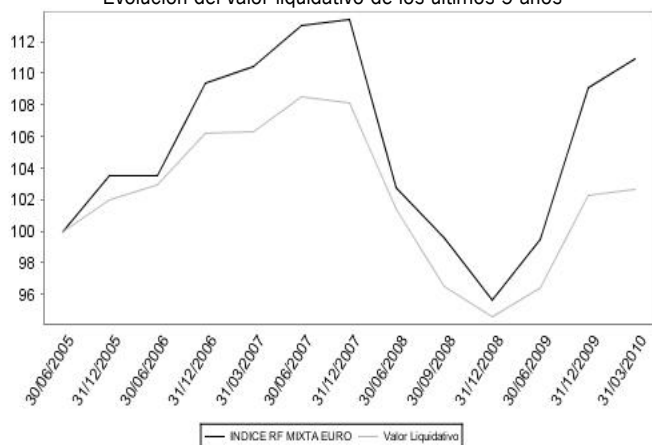

Rentabilidad trimestral de los últimos 3 años

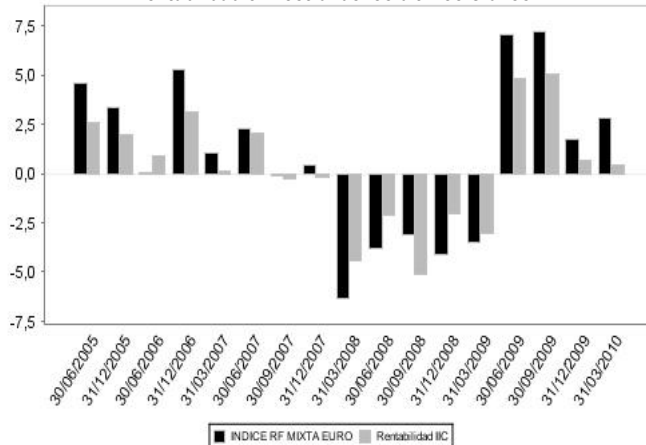

### B) Comparativa

Durante el período de referencia, la rentabilidad media de los fondos gestionados por la Sociedad Gestora se presenta en el cuadro adjunto. Los fondos se agrupan según su vocación inversora.

Vocación inversora	Patrimonio gestionado(1) (miles de euros)	Nº de partícipes(1)	Rentabilidad trimestral media(2)
Monetario	0	0	0,00
Renta Fija Euro	66.638	1796	0,13
Renta Fija Internacional	7.392	287	0,30
Renta Fija Mixta Euro	11.602	880	0,40
Renta Fija Mixta Internacional	10.378	639	1,75
Renta Variable Mixta Euro	0	0	0,00
Renta Variable Mixta Internacional	15.487	1148	3,68
Renta Variable Euro	13.580	1002	-3,96
Renta Variable Internacional	36.063	2596	8,91
LIC de gestión Pasiva(1)	0	0	0,00
Garantizado de Rendimiento Fijo	61.063	2515	1,13
Garantizado de Rendimiento	27.389	1205	0,87
De Garantía Parcial	0	0	0,00
Retorno Absoluto	31.193	1044	0,97
Global	0	0	0,00
<b>Total fondos</b>	<b>280.784</b>	<b>13112</b>	<b>1,71</b>

(1) Medias.

(2) Rentabilidad media ponderada por patrimonio medio de cada FI en el período.

(3) Incluye LIC que replican o reproducen un índice, fondos cotizados (ETF) e LIC con objetivo concreto de rentabilidad no garantizado.

**2.3. Distribución del patrimonio al cierre del período** (Importes en miles de EUR)

Distribución del patrimonio	Fin periodo actual		Fin periodo anterior	
	Importe	% sobre patrimonio	Importe	% sobre patrimonio
(+) INVERSIONES FINANCIERAS	11.459	92,58	10.614	94,91
* Cartera interior	6.000	48,48	5.152	46,07
* Cartera exterior	5.320	42,98	5.344	47,79
* Intereses de la cartera de inversión	139	1,12	118	1,06
* Inversiones dudosas, morosas o en	0	0,00	0	0,00
(+) LIQUIDEZ (TESORERÍA)	921	7,44	567	5,07
(+/-) RESTO	-3	-0,02	2	0,02
<b>TOTAL PATRIMONIO</b>	<b>12.377</b>	<b>100,00</b>	<b>11.183</b>	

El período se refiere al trimestre o semestre, según sea el caso.  
Las inversiones financieras se informan a valor estimado de realización.

**2.4. Estado de variación patrimonial**

	% sobre patrimonio medio			% variación respecto fin periodo anterior
	Variación del periodo	Variación del periodo	Variación acumulada anual	
PATRIMONIO FIN PERIODO ANTERIOR (miles de EUR)	11.183	9.660	11.183	
+ Suscripciones/reembolsos (neto)	9,81	13,73	9,81	-0,21
- Beneficios brutos distribuidos	0,00	0,00	0,00	0,00
+ Rendimientos netos	0,49	0,77	0,49	158,39
(+) Rendimientos de gestión	0,99	1,34	0,99	154,30
+ Intereses	0,50	0,51	0,50	0,09
+ Dividendos	0,06	0,14	0,06	-0,52
+ Resultados en renta fija (realizadas o no)	1,01	-0,14	1,01	-9,25
+ Resultados en renta variable (realizadas o no)	-0,23	0,81	-0,23	-1,31
+ Resultados en depósitos (realizadas o no)	0,01	0,01	0,01	0,09
+ Resultados en derivados (realizadas o no)	-0,36	0,00	-0,36	165,80
+ Resultados en IIC (realizadas o no)	0,00	0,00	0,00	0,00
+ Otros resultados	0,00	0,01	0,00	-0,60
+ Otros rendimientos	0,00	0,00	0,00	0,00
(-) Gastos repercutidos	-0,55	-0,58	-0,55	-0,38
- Comisión de gestión	-0,48	-0,49	-0,48	0,07
- Comisión de depositario	-0,05	-0,05	-0,05	0,07
- Gastos por servicios exteriores	-0,01	-0,01	-0,01	0,12
- Otros gastos de gestión corriente	0,00	0,00	0,00	-0,26
- Otros gastos repercutidos	-0,01	-0,03	-0,01	-0,38
(+) Ingresos	0,05	0,01	0,05	4,47
+ Comisiones de descuento a favor de la IIC	0,00	0,00	0,00	0,00
+ Comisiones retrocedidas	0,00	0,00	0,00	0,00
+ Otros ingresos	0,05	0,01	0,05	4,47
<b>PATRIMONIO FIN PERIODO ACTUAL (miles de EUR)</b>	<b>12.378</b>	<b>11.183</b>	<b>12.378</b>	

El período se refiere al trimestre o semestre, según sea el caso.

**3. Inversiones financieras**

**3.1. Inversiones financieras a valor estimado de realización y en porcentaje sobre el patrimonio, al cierre del período** (importes en miles de EUR)

Descripción de la inversión y emisor	Divisa	Período actual		Período anterior	
		Valor de mercado	%	Valor de mercado	%
ES00000950E9 - Obligaciones GENERALITAT CATALUNYA 4,950 2020-02	EUR	508	4,11	0	0,00
ES0000012387 - Obligaciones REINO DE ESPAÑA 5,400 2011-07-30	EUR	1.768	14,28	1.771	15,84
ES0000012791 - Obligaciones REINO DE ESPAÑA 5,000 2012-07-30	EUR	441	3,56	433	3,87
ES0000012866 - Obligaciones REINO DE ESPAÑA 4,200 2013-07-30	EUR	324	2,62	319	2,85
ES0000090409 - Obligaciones JUNTA DE ANDALUCIA 5,375 2012-05-3	EUR	644	5,20	646	5,78
Total Deuda Pública Cotizada mas de 1 año		3.685	29,77	3.169	28,34
XS0479541699 - Obligaciones GAS NATURAL S.A. 4,125 2018-01-26	EUR	196	1,59	0	0,00
ES0313860258 - Bonos BANCO SABADELL 0,352 2012-02-20	EUR	498	4,02	498	4,46
Total Renta Fija Privada Cotizada mas de 1 año		694	5,61	498	4,46
<b>TOTAL RENTA FIJA COTIZADA</b>		<b>4.379</b>	<b>35,38</b>	<b>3.667</b>	<b>32,80</b>
ES0000011827 - Obligaciones REINO DE ESPAÑA 0,280 2010-01-13	EUR	0	0,00	1.000	8,94
ES00000120E9 - Bonos REINO DE ESPAÑA 0,270 2010-04-07	EUR	120	0,97	0	0,00
ES0001351222 - Bonos REINO DE ESPAÑA 0,270 2010-04-07	EUR	1.080	8,73	0	0,00
<b>TOTAL ADQUISICIÓN TEMPORAL DE ACTIVOS</b>		<b>1.200</b>	<b>9,70</b>	<b>1.000</b>	<b>8,94</b>
<b>TOTAL RENTA FIJA</b>		<b>5.579</b>	<b>45,08</b>	<b>4.667</b>	<b>41,74</b>
ES0113211835 - Acciones BANCO BILBAO VIZCAYA ARGENTA	EUR	71	0,57	89	0,79
ES0144580Y14 - Acciones IBERDROLA	EUR	43	0,35	46	0,41
ES0173516115 - Acciones REPSOL	EUR	25	0,20	26	0,23
ES0113900J37 - Acciones BANCO SANTANDER CENTRAL HISPAN	EUR	149	1,20	174	1,56
ES0178430E18 - Acciones TELEFONICA	EUR	134	1,08	149	1,33
<b>TOTAL RENTA VARIABLE COTIZADA</b>		<b>422</b>	<b>3,40</b>	<b>484</b>	<b>4,32</b>
<b>TOTAL RENTA VARIABLE</b>		<b>422</b>	<b>3,40</b>	<b>484</b>	<b>4,32</b>
<b>TOTAL INVERSIONES FINANCIERAS INTERIOR</b>		<b>6.001</b>	<b>48,48</b>	<b>5.151</b>	<b>46,06</b>
XS0223369322 - Obligaciones REPUBLIC OF TURKEY 4,750 2012-07-0	EUR	209	1,69	209	1,87

**3.2. Operativa en derivados. Resumen de las posiciones abiertas al cierre del período** (importes en miles de EUR)

	Instrumento	Importe nominal comprometido	Objetivo de la inversión
	VENTA FUTURO EURO-BOBL JUN.10	1.756	Inversión
Total subyacente renta fija		1.756	
<b>TOTAL OBLIGACIONES</b>		<b>1.756</b>	

Descripción de la inversión y emisor	Divisa	Período actual		Período anterior	
		Valor de mercado	%	Valor de mercado	%
Total Deuda Pública Cotizada mas de 1 año		209	1,69	209	1,87
XS0140280644 - Obligaciones AHOLD FINANCE USA 5,875 2012-03-14	EUR	218	1,76	217	1,94
XS0307512722 - Obligaciones AIG 5,000 2017-06-26	EUR	451	3,64	387	3,47
FR0010801761 - Bonos ALSTOM 4,000 2014-09-23	EUR	209	1,69	203	1,82
XS0431928760 - Bonos ARCELORMITTAL 8,250 2013-06-03	EUR	231	1,87	227	2,03
XS0193947271 - Obligaciones ATLANTIA SPA 5,000 2014-06-09	EUR	217	1,75	213	1,91
XS0252824858 - Bonos BILLINTON 4,125 2011-05-05	EUR	153	1,24	153	1,37
XS0178807649 - Obligaciones GENERAL ELECTRIC 4,625 2013-10-29	EUR	426	3,44	418	3,74
XS0400006234 - Obligaciones BERDROLA 7,500 2015-11-25	EUR	307	2,48	301	2,70
XS0426090485 - Obligaciones RABOBANK 4,375 2016-05-05	EUR	0	0,00	209	1,87
XS0241945236 - Bonos TELEFONICA (VALORES EXTRANJERO) 3,750 2011	EUR	0	0,00	51	0,46
FR0010714196 - Bonos VIVENDI 7,750 2014-01-23	EUR	234	1,89	231	2,07
XS0225152411 - Obligaciones MORGAN STANLEY 0,244 2012-07-20	EUR	73	0,59	73	0,65
Total Renta Fija Privada Cotizada mas de 1 año		2.519	20,35	2.683	24,03
XS0241945236 - Bonos TELEFONICA 3,750 2011-02-02	EUR	51	0,41	0	0,00
Total Renta Fija Privada Cotizada menos de 1 año		51	0,41	0	0,00
TOTAL RENTA FIJA COTIZADA		2.779	22,45	2.892	25,90
TOTAL RENTA FIJA		2.779	22,45	2.892	25,90
NL0000303709 - Acciones AEGON	EUR	14	0,11	9	0,08
FR0000120073 - Acciones AIR LIQUIDE	EUR	43	0,34	37	0,33
DE0008404005 - Acciones ALLIANZ AG	EUR	74	0,60	70	0,62
FR0010220475 - Acciones ALSTOM	EUR	17	0,14	15	0,13
LU0323134006 - Acciones ARCELORMITTAL	EUR	55	0,45	55	0,49
FR0000120628 - Acciones AXA	EUR	53	0,43	53	0,47
DE0005151005 - Acciones BASF AG	EUR	78	0,63	74	0,66
DE000BAY0017 - Acciones BAYER AG	EUR	75	0,61	84	0,75
FR0000131104 - Acciones BNP	EUR	102	0,83	101	0,90
FR0000120172 - Acciones CARREFOUR SA	EUR	39	0,32	37	0,33
FR0000045072 - Acciones CREDIT AGRICOLE ASSET MANAGEME	EUR	25	0,20	23	0,21
IE0001827041 - Acciones CRH PLC	EUR	24	0,19	21	0,19
DE0007100000 - Acciones DAIMLER	EUR	56	0,46	56	0,50
FR0000120644 - Acciones GROUPE DANONE	EUR	50	0,40	43	0,38
DE0005810055 - Acciones DEUTSCHE BOERSE AG	EUR	19	0,16	17	0,16
DE0005557508 - Acciones DEUTSCHE TELEKOM AG-REG	EUR	55	0,45	57	0,51
DE0005140008 - Acciones DEUTSCHE BANK	EUR	64	0,52	49	0,44
DE000ENAG999 - Acciones E.ON AG	EUR	97	0,78	104	0,93
IT0003128367 - Acciones ENEL SPA	EUR	47	0,38	46	0,41
IT0003132476 - Acciones ENI SPA	EUR	78	0,63	80	0,72
FR0000133308 - Acciones FRANCE TELECOM SA	EUR	66	0,53	64	0,58
FR0010208488 - Acciones SUEZ SA	EUR	69	0,56	73	0,66
IT0000062072 - Acciones GENERALI	EUR	43	0,35	46	0,41
BE0003793107 - Acciones INVEB NV	EUR	48	0,39	47	0,42
NL0000303600 - Acciones ING	EUR	52	0,42	49	0,44
IT0000072618 - Acciones INTESSABCI SPA	EUR	46	0,37	53	0,47
FR0000120321 - Acciones L'OREAL	EUR	33	0,27	31	0,28
FR0000121014 - Acciones LVMH MOET HENNESSY LOUIS VUIT	EUR	41	0,33	39	0,35
DE0008430026 - Acciones MUEJCHENER RUECKVER AG-REG	EUR	43	0,35	43	0,39
FI0009000681 - Acciones NOKIA	EUR	79	0,63	64	0,57
NL0000009538 - Acciones PHILIPS	EUR	43	0,35	37	0,33
DE0007037129 - Acciones RWE AG	EUR	49	0,40	48	0,43
FR0000125007 - Acciones COMPAGNIE DE SAINT GOBAIN	EUR	28	0,23	30	0,27
FR0000120578 - Acciones SANOFI AVENTIS SA	EUR	110	0,89	110	0,98
DE0007164600 - Acciones SAP	EUR	61	0,49	56	0,50

Descripción de la inversión y emisor	Divisa	Período actual		Período anterior	
		Valor de mercado	%	Valor de mercado	%
FR0000121972 - Acciones SCHNEIDER ELECTRIC SA	EUR	43	0,35	41	0,37
DE0007236101 - Acciones SIEMENS AG	EUR	111	0,90	96	0,86
FR0000130809 - Acciones SOCIETE GENERAL	EUR	65	0,53	69	0,61
IT0003497168 - Acciones TELECOM ITALIA	EUR	20	0,16	16	0,14
FR0000120271 - Acciones TOTAL	EUR	176	1,42	185	1,65
FR0000124711 - Acciones UNIBAIL RODAMCO	EUR	26	0,21	0	0,00
IT0000064854 - Acciones UNICREDITO ITALIANO	EUR	73	0,59	68	0,60
NL0000009355 - Acciones JUNILEVER NV-CVA	EUR	65	0,52	66	0,59
FR0000125486 - Acciones VINCI S.A.	EUR	39	0,32	36	0,32
FR0000127771 - Acciones VIVENDI	EUR	44	0,35	46	0,41
DE0007664005 - Acciones VW	EUR	0	0,00	8	0,07
TOTAL RENTA VARIABLE COTIZADA		2.538	20,54	2.452	21,91
TOTAL RENTA VARIABLE		2.538	20,54	2.452	21,91
TOTAL INVERSIONES FINANCIERAS EXTERIOR		5.317	42,99	5.344	47,81
TOTAL INVERSIONES FINANCIERAS		11.318	91,47	10.495	93,87

Notas: El período se refiere al trimestre o semestre, según sea el caso.

### 3.3. Distribución de las inversiones financieras, al cierre del período: Porcentaje respecto al patrimonio total

#### Sector Económico

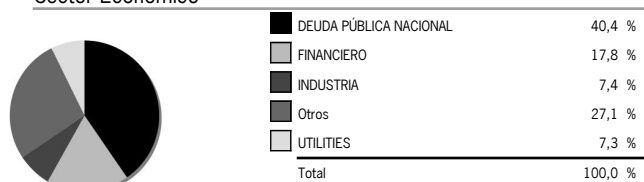

#### Países

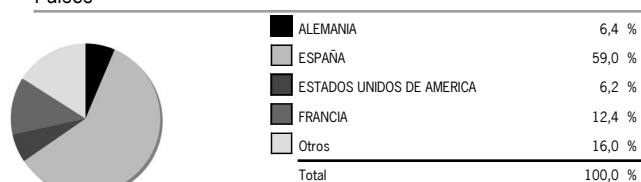

#### Divisas



#### Tipo de Valor

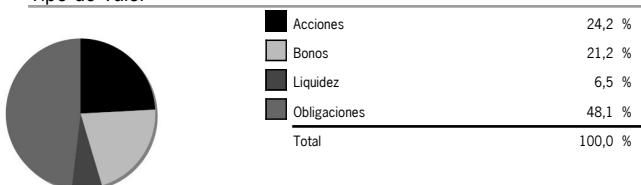

## 4. Hechos relevantes

	SI	NO
a. Suspensión temporal de suscripciones/reembolsos.		X
b. Reanudación de suscripciones/reembolsos.		X
c. Reembolso de patrimonio significativo.		X
d. Endeudamiento superior al 5% del patrimonio.		X
e. Sustitución de la sociedad gestora.		X
f. Sustitución de la entidad depositaria.		X
g. Cambio de control de la sociedad gestora.		X
h. Cambio en elementos esenciales del folleto informativo.		X
i. Autorización del proceso de fusión.		X
j. Otros hechos relevantes.		X

## 5. Anexo explicativo de hechos relevantes

No existen Hechos Relevantes en el período correspondiente al presente informe.

## 7. Anexo explicativo sobre operaciones vinculadas y otras informaciones

El importe de las operaciones de compra en las que el depositario ha actuado como vendedor es 7.640.914,83 euros, suponiendo un 65,86% sobre el patrimonio medio de la IIC en el período de referencia.

El importe de las operaciones de venta en las que el depositario ha actuado como comprador es 317.721,85 euros, suponiendo un 2,74% sobre el patrimonio medio de la IIC en el período de referencia.

El importe de las adquisiciones de valores o instrumentos financieros cuya contrapartida ha sido una entidad del grupo de la gestora o depositario, u otra IIC gestionada por la misma gestora u otra gestora del grupo es 7.640.914,83 euros, suponiendo un 65,86% sobre el patrimonio medio de la IIC en el período de referencia. CAJA INGENIEROS GESTIÓN, SGIC, SAU (gestora del

## 6. Operaciones vinculadas y otras informaciones

	SI	NO
a. Participes significativos en el patrimonio del fondo (porcentaje superior al 20%).		X
b. Modificaciones de escasa relevancia en el Reglamento.		X
c. Gestora y el depositario son del mismo grupo (según artículo 4 de la LMV).	X	
d. Se han realizado operaciones de adquisición y venta de valores en los que el depositario ha actuado como vendedor o comprador, respectivamente.	X	
e. Se han adquirido valores o instrumentos financieros emitidos o avalados por alguna entidad del grupo de la gestora o depositario, o alguno de éstos ha actuado como colocador, asegurador, director o asesor, o se han prestado valores a entidades vinculadas.		X
f. Se han adquirido valores o instrumentos financieros cuya contrapartida ha sido otra entidad del grupo de la gestora o depositario, u otra IIC gestionada por la misma gestora u otra gestora del grupo.	X	
g. Se han percibido ingresos por entidades del grupo de la gestora que tienen como origen comisiones o gastos satisfechos por la IIC.		X
h. Otras informaciones u operaciones vinculadas.		X

fondo), está participada en un 100% por CAJA DE INGENIEROS (depositaria del fondo). Sin embargo, ambas entidades mantienen independencia en la gestión. Como parte de esa independencia, el Consejo de Administración de la gestora ha adoptado unas normas de conducta sobre operaciones vinculadas que obligan a comunicar cualquier operación de este tipo.

## 8. Información y advertencias a instancia de la CNMV

De acuerdo con lo establecido en el artículo 24.2 del Reglamento de Instituciones de Inversión Colectiva la CNMV, como organismo supervisor, no ha establecido otra información o advertencia de carácter general o específico que deba incluirse en el presente informe periódico.

## 9. Anexo explicativo del informe periódico

Informe de Gestión:

El primer trimestre de 2010 ha empezado de manera positiva para los mercados en general, debido a que la recuperación económica sigue en marcha. En la renta variable se han podido ver diversos escenarios: mientras que en ciertos países (España, Grecia, Portugal, Italia, China) las bolsas han caído, en otros (EEUU, Rusia, Alemania, Japón) han subido con fuerza. Por la parte de la renta fija corporativa, los diferenciales de crédito se han reducido y el comportamiento ha sido en general positivo. Pero en la renta fija gubernamental, los diferenciales de la zona euro se han disparado hasta máximos debido a los temores sobre la situación en Grecia, Portugal y España, llevando al resto de países europeos también tener que pagar más por su deuda con lo que los precios se han visto presionados a la baja.

El petróleo ha encadenado su quinto trimestre consecutivo con subidas, al igual que el oro. El dólar ha recuperado bastante terreno contra el euro, situándose en el 1,35 desde el 1,43 con el que había empezado el año. Vale la pena destacar también el movimiento del yen, que ha ganado un 5% contra el euro en el trimestre. El desempleo se ha estabilizado en EEUU lo que ha propiciado una cierta mejoría en el consumo y en el mercado inmobiliario. Esto, junto con el movimiento del dólar, ha ayudado a las economías exportadoras de la zona euro y al fin de la recesión, aunque no para todos los países.

Los tipos oficiales siguen en mínimos ya que los bancos centrales continúan pendientes de cualquier indicador de una posible reducción del crecimiento y se mantendrán en esta situación durante al menos otro trimestre más.